TECHE UDINE

MANOSCRITTI

FONDO PRINCIPALE

Manoscritto n. **P_MSS_2531**

Nel Fondo Principale sono confluiti la maggior parte dei lasciti manoscritti pervenuti alla Biblioteca Civica «Vincenzo Joppi» nel corso del tempo: si tratta perciò di un fondo composito nel quale è possibile trovare manoscritti di argomento liturgico, scientifico, giuridico, botanico e altro.

Collocazione:

Biblioteca Civica "Vincenzo Joppi", Udine
https://www.techeudine.it/fondo-principale
https://www.sbhu.it/

1

Le nobili azioni

Il Coraggio nella rassegnazione Riunite

Or fra poche anni un ufficiale appartenente all'artiglieria di marina s'imbarcò con sua moglie per le Antille Francesi: e sul terzo o quarto giorno dacchè avevano salpato, sorse una tempesta così violenta che la nave su cui erano mostrava di sprofondarsi. Tutta la ciurma era costernata e stanca d'opporre inutili sforzi alla rabbia del vento. Solo quell'ufficiale compariva in quelle desolazione cambiate cose sereni e sorridente come si serbava sempre; e tanto era notevole questo contegno, che sua moglie, paurosa quanto altra mai del pericolo, lo rimproverò di mostrarsi così indifferente, oltrechè alla propria salute anche a quella della moglie e dei figli che dalla sua dipendevano.

L'ufficiale non le rispose, entrò nel suo gabinetto e ne uscì tosto con una spada sguainata fra mano. Sua moglie dè un grido alla prima, ma poi si scostò la lama dal petto, guardandolo come per domandare cosa volesse significare quell'atto.

— Come? hai la punta d'una spada nuda al petto e non tremi di paura? sclamò il marito.

— No certo; ella sclamò — perchè veggo quella spada nella mano di uno che mi ama!

— Adunque, egli riprese, perchè volevi tu che mi spaventassi per te pei nostri figli e per me d'una tempesta che è nelle mani di Dio?

Un beneficio non si perde mai.

Una buona azione di gioventù è un'economia pel tempo della vecchiaja; tosto o tardi quando meno si crede se ne raccolgono i frutti.

Era il tempo quando fervevano finalmente in Inghilterra le lotte fra il re e il parlamento, e che la guerra si combatteva accanitamente da ambedue le parti. Ma l'armata del re avea toccato parecchie sconfitte, e i prigionieri di guerra fatti dall'esercito repubblicano erano condotti innanzi ai tribunali stabiliti da Cromwell e ogni città per esservi

MODE DI PARIGI

All'Ufficio del Corriere delle Dame e della Ricamatrice

Luglio 1857

Milano C.S. Paolo 935.

B.C.U. 2521

2) Nato per Gottinga, e la Teologia pel diritto. Lì, redento miracolosamente da una vita di disperazione la quale orezzò forse il cuore e la fantasia di tutta la sua vita, si diede a gravi studi poetici e pubblicò nel 1773 le sue prime poesie, fra le quali Leonore. La popolarità e la gloria ne furono (parole) il premio; ma la fortuna non gli sorrise e come al solito la miseria venne segnace alla Musa, se i suoi amici non lo avessero generosamente soccorso.

Fu forse per questo (per acquistare una posizione indipendente) che egli pensò ad ammogliarsi una ricca damigella, figliuola del Signor Leonhard, direttor demaniale. Ma questo matrimonio, difettoso forse nella ragione che lo induceva, divenne una vera disgrazia pel carattere irrefleſſito, il cuor debole e malaticcio, e la morale tentennante di Bürger. Lo stesso giorno delle nozze, mentre conduceva la sposa all'altare vide e gli per la prima volta colei che doveva per diventargli cognata, una fanciulla di quindici anni ammirabile di bellezza e di spirito a quanto ne lo assicurano i contemporanei, levata quel giorno di collegio per far corteo alla sorella. Bürger fu colto da un improvviso vertigine.

— Sciagurato! egli balbettò — mi sono ingannato!

Ma alle replicate interrogazioni del futuro suocero egli non oppose altro, fuorchè la scusa d'una subita indisposizione; e non avendo egli nè la dignità di confessare la sua disgraziata passione, nè la forza di spegnerla, il matrimonio fu celebrato e non tardarono a maturarne i tristissimi frutti.

Molly, la bella cognata, venne a dimorar cogli sposi. Bürger angiche cinquedro, come doveva, questa fatale combinazione, la fomentò forse più che nol'dicano per rispetto alla sua memoria i biografi: Quelli che i cardi, che, ingiuriò battere da forte contro una passione fu disgraziata e colpevole, le fece trasparire alla cognata, e strappato dalla furia e dai rimorsi fremè col confessarla alla moglie.

Fu una scena di umiliazione e di angoscia indicibile. Bürger, livido, lagrimoso, genuflesso, dipinse tutte le sue torture e l'eterna resistenza alla forza che lo trascinava. Una simile confessione fu un vero assassinio. Ma la povera donna fu grande per tutti, perchè non la chiameremmo senza scrupolo la Giovanna d'Arco dell'amore. Essa gli rispose parole che non hanno riscontro nei fasti della rassegnazione e del martirio; ma il cuor suo fu spezzato da sforzi così sovrumani; e benchè la sua vita andasse ancora innanzi parecchi anni essa non fu più che una continua agonia.

Al letto di morte ebbe ancora il coraggio di sorridere al marito e di stringere la mano della sorella. Pareva d'aver contenta d'aver data vita per lasciar libero e senza rimorsi a Bürger il possesso della sua felicità. Compiuto l'immenso sacrificio non tardò a prestare le insegne del lutto per quelle delle nozze; e un anno dopo egli aveva già sposato Molly. Ma il cielo volle punita e l'ingratitudine dell'uomo e l'oscena baldanza della donna; costei morì di due ore dopo una parte dolorosissima.

BCU 253A

Gagnon et Dupont Imp. r. de la Calandre, 29 Paris.

Journal des

Paris, Rue

28e année

Bruxelles Oosterhoeck Passage St Hubert, Galerie de la Reine 7.

— Oh quanto l'amava! scrisse Bürger in alcuna delle sue lettere — non era più l'amore che mi riempiva il cuore, ma il cuore stesso che era divenuto una parte di lei!

Ecco l'immoralità della passione castigata nel suo eccesso. Bürger trasurò i propri interessi, cadde in estrema miseria, e fu ridotto a tradurre romanzi per vivere. Tuttavia le sue ballate correvano per le bocche di tutti e l'Alemagna non dimenticava il suo cantor prediletto. Le donne specialmente lagrimavano colla sua ispirazione amorosa e melanconica, commiserando ad ammirando forse quella negligenza delle cose del mondo che produceva la sua povertà.

Elisa Hahn, una giovanetta di Svevia andò tant'oltre nella sua ammirazione che scrisse al poeta una lettera, profferendogli la mano ed il cuore. Ma Bürger, che nel suo temperamento romanzesco e nel cuore facile ad infiammarsi della bella, non trovava gli elementi necessarii per una felicità famigliare, ebbe il buon senso di rispondere con un capitolo che doveva certo far gelare affatto quel gran bollor di passione. Questa risposta, intitolata Confessione d'un uomo che non vuol ingannare una Donna generosa, è contiene infatti la storia genuina de' suoi due matrimonii anteriori colle sue mostruose perfezioni. Finiva dicendo "Potrà ancora la sensibile Elisa concedere la sua stima e profferire la mano ed il cuore a chi le ha svelato tale l'animo suo?....."

Elisa probabilmente era troppo romantica e troppo tedesca per non offrir ostinata; non badò più nulla alle maggiori del poeta, tornò a ripetergli l'offerta. E Bürger, debole sempre, lusingato forse questa volta nell'orgoglio, accettò, e la menò in moglie a Gottinga.

Quel matrimonio fu quale doveva essere fra un cuore invecchiato e pieno di rimorsi, ed una donna irrequieta capricciosa fantastica. L'amicizia non è un sentimento che duri troppo tempo, e dubitiamo che per tanto tempo abbiano durato le rose illusioni degli sposi. La prova durò tuttavia due anni; dopo di che il tribunale accolse la domanda di separazione del poeta, e il matrimonio fu sciolto.

Sdegnando ne' suoi sentimenti più cari, sprovvisto d'ogni fortuna, il povero Bürger tornò a battere alle case degli amici; ma questa volta indarno. Alcuni erano morti, altri dimenticati di lui. Restò come la maggior parte dei poeti misero sfortunato fintanto alla fine dei suoi giorni, fra il tormento delle illusioni svanite, e il tormento d'una malattia atroce ed incurabile.

Oh lo ripetiamo ancora. Sventura per chi ricevette il dono fatale della poesia, e per chi accomuna il proprio destino e quello di queste gentili figlie della gloria e del genio! Come potrà vivere in terra chi ha in traverso il cielo? Come sopporterà volentieri le imperfezioni proprie ed altrui quello che vede nella propria fantasia la felicità e la perfezione, e s'avvezza a porger loro l'omaggio dei suoi sensi più

9 Tailleurs

Villedo. 9.

1er Janvier 1857

Amsterdam Desterbeeq Nieuwendyk Over St Nicolas Street

ms 2531

le pare? Spregio degli altri, contraddizione con se stesso, disdegno della vita con i tre sentimenti che egli guadagna dalla conversazione delle donne; massime nel nostro secolo in cui all'anima tetragona di Dante che sapeva conflare le proprie sventure nella contemplazione delle sventure di tutti son succedute ammaccate gramo, infermicci e lagrimosi che sentono troppo donnescamente i proprii chiodi per curarsi se ve ne hanno nel mondo altri più grandi.

Bürger rimase senza ingegno, senza immaginazione senza salute senza fede senza speranza ei dà l'esempio dell'ultimo grado di stupidezza che consuma anime così fatte: egli è preda della natura che aveva tanto amato e godeva del raccoglimento e della solitudine, e che aveva brevemente per la prima volta, sul fondo della selva Nera, sul margine della fontana nella bella fata dai capelli dorati e degli occhi di pervinca che fu e la fantasia Germanica!

Morì nel 1794 d'una malattia di petto. La gioventù lasciò piangere sopra un grazioso il poeta di cui cantava le ballate, ed è = mentare l'ingegno ——

Journal de

Paris. Ru

28e année

Bruxelles Desarbecq, Passage St Hubert, Galerie de la Reine 17

ms 2531

4 pure? Sprezzo degli altri, contraddizione con se stesso, disdegno della vita con i tre sentimenti che ogni gradazione dalla conversazione delle Muse, massime nel nostro secolo in cui all'anima tetragona di Dante che sapea cullare le proprie sventure nella contemplazione delle sventure di tutti fan succedute ammucchiate grame, informi e lagrimose che sentono troppo dozzinalmente, per cercare se ve ne hanno nel mondo altri più grandi.

Bürger rimasto senza ingegno, senza immaginazione senza salute senza fede senza speranza ci dà l'esempio dell'ultimo grado di etisia che consuma anime così fatte: egli è preda della natura che avea tanto amato e pianto dal raccoglimento e dalla solitudine, e che aveva tradito per la prima volta, ed fondo alla selva Nera, sul margine della fontana quella bella fata dai capelli dorati e dagli occhi di pervinca che fa è la fantasia Germanica!
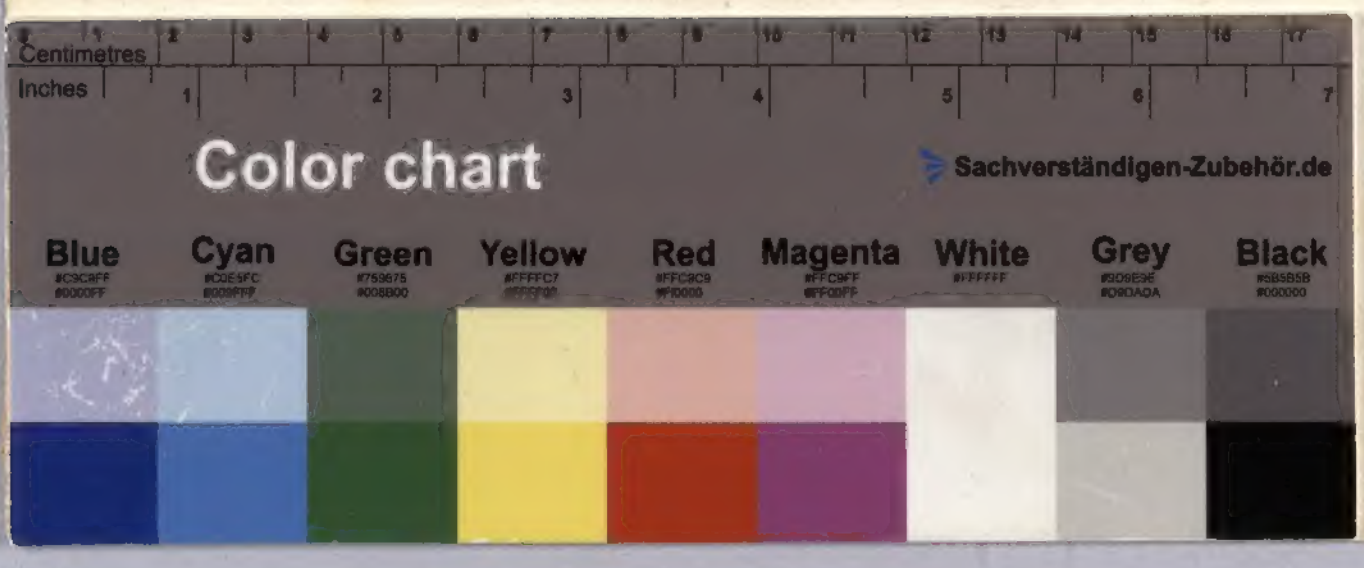
Morì nel 1792 d'una malattia di petto. La gemma lasciò spegnersi sopra un grabaglio il fuoco di cui cantava le ballate, ed è = mitare l'ingegno ——